盛京時報

論說

論實行國語教授（續）

中國文字。經數千年文學家之鑽研著述。高深不可幾及。講者及教育者。輒以是為病。故自國體革命後。即有人提倡文字革命。以國語代文字。俾適合於一般教育。民元之際。教育部曾召開臨時會議。主張採用切音字母。着手編定。斯時墨守舊學者。猶謂天之將喪斯文。抱國學淪胥之懼。不以國語代文學為然。是以遷延迄今。未見施行。至近頃而新文體之潮流。澎湃震撼。所向披靡。教育部遂毅然介行實施國語教授。七八年來所提倡之文字革命。於是乃始達其目的。然將來國語教授之效果如何。則尚在可知不可知之數。謹抒私臆。願與教育家一商榷之。

主張以國語代國文教授。施之於高等小學以下之教育。其理由無非謂中國文字艱深。在高小以下之學童。斷難明瞭其義理。而使之通順。且修了之學年有限。即終日孜孜。有慮無濟。況雜以其他科學。每五教授。驅之畢業。彼聰穎者。於國文仍然似通非通。其天資魯鈍者。更無論矣。目前之教員。縱不盡老師宿儒。要皆具有多少國文根柢。其所得已如此。倘純由師範畢業生教授。勢必每況愈下。以國語與國文較。其難易淺深。彰彰明矣。顧統一國語。又為國家萬不可少之事。中國語言之複雜。不但省與省異。合全國之人而聚之一堂。幾致需人而譯。今於小學而施用國語教授。註以切音字母。庶幾淺文白話。盡人足以了解。國文固無慮其艱深。而國語亦自然統一矣。此其利由於學校教科。即為日常談話。於不知不覺之中。而國語自通。語法與文法又相互對照。革新教育。誠無有逾於此者。

雖然。尚有疑焉。國家發達與否。當視教育之普及如何。而其國之文字。與教育有至大之關係。與國家尤有重要之關係。國文而以國語代之。吾不知其進化乎。為退化乎。藉曰為一般教育而設。使高小以下畢業者。皆能作淺近之文字。則是含有普及教育之意味。吾意以為教育之普及。當注重於強迫。改用國語。尤其次焉者也。至於用切音字母。而為可以統一國語。則固尤難。蓋反切為吾國所固有。惟南北口音不同。故一語一字之發聲。彼此各異。今欲以切音字母而使中國人人聞其發音。非聚全國教育家而先授之以切音不為功。倘漫焉通令教授。勢必口音龐雜。方言歧異。仍無以資統一。即合全國教育家而教授之矣。其如置之莊嶽之間何。且也自學校教育盛行以來。即中學以上之學生。偶一舉筆。則字謬文迷。錯字累牘。用切音字母以後。則更不知紀極。而猶以北方為甚。吾固明知國語教授之便利於教育。但其疑點與弊病。不能不舉而為教育當局告。使有以慎其始基焉耳。夫中國語言之不統一。不特為政治上之障礙。且為各國所詬病。故教授國語。無論用以代國文與否。及前途之難關如何。決不能畏難中止。惟須實行國語教授。必先傳習切音字母。養成教授國語之人材。而後始收國語統一之實效。至於吾國固有之文字。仍不因此而輕重國語故。而概行抹煞。視同糞土。則國語為造成文字之良階梯。固有之國文。仍得不滅。中華民國之教育。經此改革而得以蒸蒸日上矣。跂予望之。

專賴西醫之中國（徵）

皖督倪嗣沖病重垂危。請西醫遍體注射二十餘針。尚不見痊可。腦部更待注射十餘針。或可望恢復。現在專賴西醫診治。所有中醫。均各星散矣。是倪親信人所言也。其病已入膏肓。而不易診治。可想而知。然倪氏病狀。可移以喻病夫國之現狀也。

中國之受西醫打針注射者。觀病倪無甚遜色。最近關於南北和議。亦被其注射。至再至三。終不見有驗。或竟求請西醫之解剖。亦未可知。南中國人士之必請西醫之深。一切問題。非必請西醫診治。則不甘心。若山東問題。亦非其一例耶。嗟乎。中國終無救國之一大國手歟。病夫國竟無恢復之一日歟。

過激派愈迫愈近（徵）

回憶辛亥鼎革之時。四方響應。各地失守相繼。並無何等戰事之可言。甚至因一紙獨立之具文。全省政權。歸革黨掌握。天下之事。無獨有偶。今日之西伯利。其猶辛亥時之中國歟。自克爾甲克失勢以來。激黨聲勢大振。[illegible]路。[illegible]之勢矣。其情[illegible]逼人哉。夫黨[illegible]日本[illegible]為中日兩國。而近時日本對付西伯利亞方針。傾向消極。但將[illegible]縮短。或行將撤兵。亦未可知。惟中國邊警。因之益形危急。東省邊防之責任。因而加增。倘稍有疏虞。則中國之過激化。將自東省始。然過激派不僅恃槍械。實以宣傳機關為絕好利器。[illegible]其煽惑耶。勿貽臭薪救火之譏。則幸甚也。

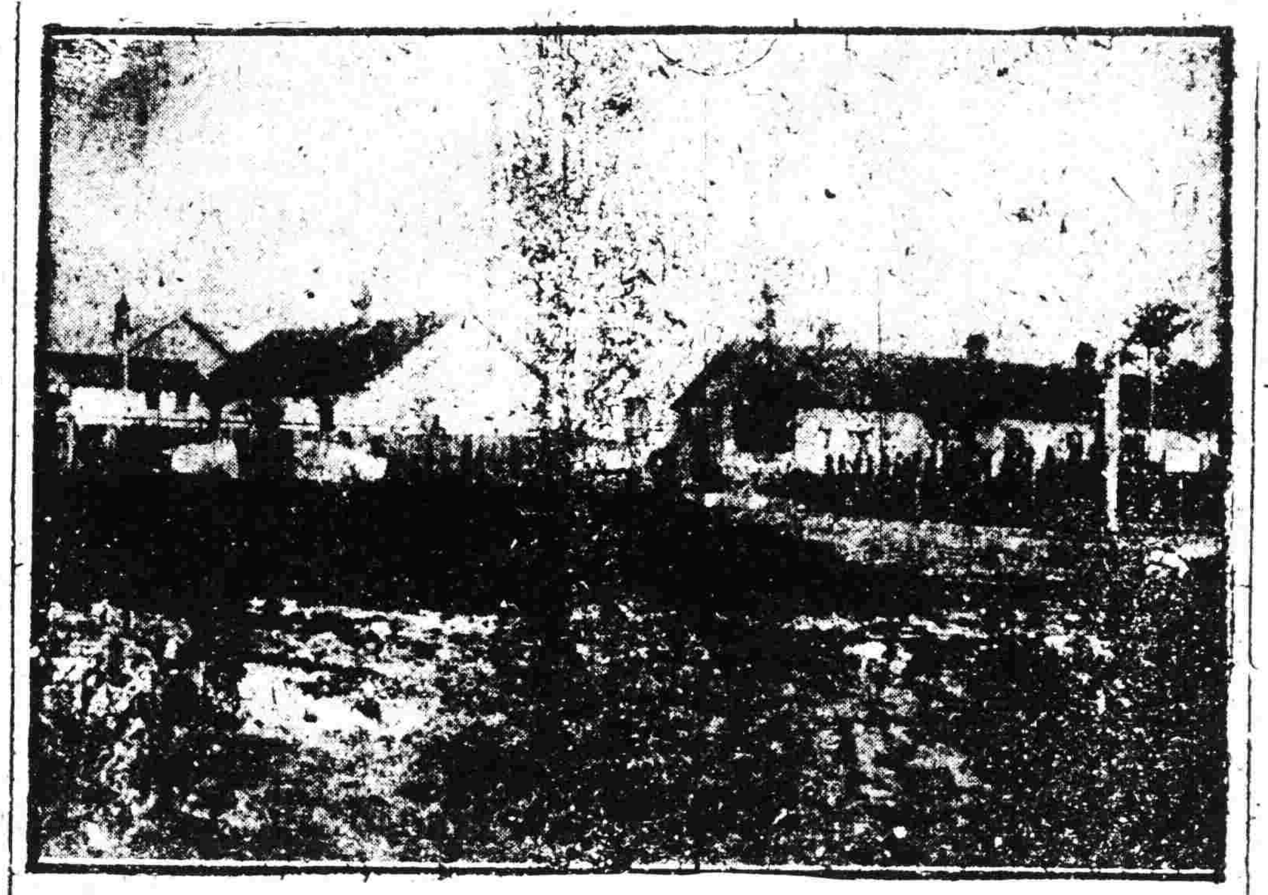
遼陽風景

中國人自奮之秋（徵）

德人之著眼中國。已非一日。歐戰一役。其在華勢力。雖蕩然掃地。而對於中國之野心。何嘗一日放棄耶。其心目中念念不忘中國。將來必有捲土重來之一日。蓋意中事耳。聞德國海狄爾伯爵與支那協會。現經議決擴張業務。擬開始中國時文之教授。已向中國及日本。訂購教科書。可知德人已著手戰後之對華經營矣。

蓋外人對於中國之所調查。無所不至。而中國人之調查。反若他族。其研究與調查。瞠乎後矣。於中國某某事情。就中國書肆求之。寄售。客歲不啻廣泉。至若歐美日本之著錄。則詳確具備。今日中國對於外人之調查之研究。已不容少緩。亟應親自實行調查。以期指導外人。輸入外資。以圖富源之開發。徒懼危害之迫。而效妄想狂之愚者。吾人為中國識者竊所不取。

滬上假和平欲以之欺外人

▲永久和平不可能之原因
▲外國干涉為目下之急務
（摘譯英文字林報）

滬上和會成就南北統一。終屬難能之事。何以言之。蓋南北代表決非代表真意義之政府。或云北京政府或云廣東政府決不能稱為真意義政府之存在。雖南北代表可認為代表北京或廣東之所謂政府之一部分。但均非代表北京或廣東政治上總括之意見。故王揖唐也。唐紹儀也。均不能受其部下分代表之援助。王揖唐既不能發表北京政府滿足之條件。唐紹儀亦不能提出廣東政府滿足之條件。何哉。以其於北京於廣東均未發現意見之一致也。代表與代表間有意見之衝突。南北兩政府亦部內有意見之衝突。南北兩政府之組織中既欠一致。因而目的上當然無一致也。

▲非戰非和

廣東北京均皈軍閥勢力下。而軍閥間無一定之政策。若有一定之政策。則成皈若於戰爭或歸結於和平。二者必居其一。乃吾人既不見和平之成功。又不見內亂之勃發。吾人聞和平之言論也久矣。同時又聞諸關南北軍閥之軍兵掠奪殺戮之事頗多。然而尚未聞此等軍隊互會於戰陣。並迴避實際上之戰爭。實乃軍人何則。以戰爭立即關係軍人之身命也。彼等又不希望實際上之和平。何則。以和平即喪失軍人之職務也。過去二年間南北軍未交戰。彼等努力迴避交戰。若交戰之機將成熟也。和平之羽檄立即飛馳於四方。恰如二人在途中口角。兩方均摩拳擦掌。肆口熱罵。已達其極。而第三者之調人至。俟期待實際之爭鬪。不至肉搏者。吾人屢在中國街頭雖聞口角上之爭論。而見擾鬪之活劇。頗似今南北不欲戰爭。又不欲和平。（未完）

寓言小說　喇嘛革命（六）

諸金剛喇嘛咸曰諾。顧所當輒敗。氣漸餒。諸藏事喇嘛中。降龍伏虎者先叛。吞刀吐火者繼之。於是齊天聖滿地金等。皆失其能力。大勢已去。無可挽回。二世佛至此。已告束手無策。忽火鬱病狂。持刀殺女菩薩數人以洩其忿。鎖骨菩薩獻計曰。彼等之洶洶。無非為爭權計。盍放為活佛子孫。擁以虛位。而我佛操其實權。藉以寬人心。緩兵勢。以較為利便也。二世佛怒曰。爾欲與王我乎。鎖骨菩薩懼。乃轉投木公子黨。二世佛聞之。羞憤交作。痞病大發。不周時而力竭聲嘶。法輪不轉。已入無餘涅槃矣。

是時木公子。乃擁衆所擁戴之三世佛履位。三世佛亦將門子。然性仁慈。不尚法力。而修悲智。以明心見性為正宗。幼時艱苦備嘗。得某大喇嘛之援引。始幾躋升軍務喇嘛。當大喇嘛之革命也。三世佛功最高。諸喇嘛及鎮中人罔不欽仰。又以其實行平等主義。傾向甚至。旋因二世佛忌其能。幽之於雪山深處。絕其交通。三世佛勤修苦行二年。及六護法肆擾時。三世佛安然寂滅。不睹不聞。人莫不服其雅量。木公子歸南山。私相與約曰。苟得階此。非公出無以宣佛法。三世佛亦許之。及二世佛既出世。衆議所歸。木公子乃曰。某喇嘛之功德。其可忘乎。衆乃垂然若失。遂扶三世佛坐牀。既而木公子請整誅六護法。四大金剛。二妖魔。以洗一人之恥。且絕亂源。三世佛愁然曰。豈為復仇所能鮮。未克化凶除害。致衆生罹大兵災。死亡相繼。今事甫定。豈忍重誅戮。以傷和氣。人生如幻夢泡影。何苦自相殘殺。吾欲効如來降魔故事。現身說法。以度衆生。庶幾其免災難乎。木公子曰。佛法頂悲智。雙修。我佛以不殺為仁慈之事也。而凶頑來戰。亂機尚伏。一旦燃發。必為厲階。故克除妖醜以安善良。智之事也。我佛尚不思有悲而無智。則慈悲之效。無可致之期矣。（未完）

廣告

滿鐵定期船 大連出帆廣告
青島上海行
◎榊丸　二月初七日正午直通開往上海行
上海行
◎神戶丸　每禮拜二正午上海行
▲以上兩船均設有船內無線電信局
滿鐵埠頭事務所船舶課
客荷取扱　丸二商會
大連監部通二丁目（電話二六四·一八五五）

日本郵船會社 大連出帆
濟州丸　二月七日長崎門司神戶橫濱行
相模丸　二月九日門司神戶橫濱行
高砂丸　十二日秦皇島行
高砂丸　十七日長崎門司神戶橫濱行
代理店　三井洋行大連支店
乘船票由本出張所自賣如有坐客請至本所購買　電話四六〇、二〇一

功德難忘
本櫃夥計前十月間出外拉貨途遇老海字馬匪百餘名綁去櫃夥二人已無救望幸有江省一旅二團于團長身先士卒奮追擊趕至老馬圈地方與匪接仗大獲勝利擊死匪無算餘黨二十餘名帶票逃至宋家園子不敢再聚將票鬆放漫散而去本號人財兩全深蒙救恩難安緘默且本街駐防十一連對待商民宅無招擾足徵其治軍有法用人得當特登報端以鳴謝忱
大實燒商三盛公敬頌

除暴安良
柳河因近東山匪患最亟今夏竟有攻城擄衆之舉市民恐慌幾不聊生幸逢陸軍二十七師蔡旅長帶隊東來直搗東山作寨本求源之計往返搜剿不遺餘力先後剿斃著名盜匪如傻子青山小白龍等三四十名救下人票數十起所得槍械甚多經此一番痛剿跳梁小醜幾無孑遺山林之中為之一肅嗚呼我柳境居民於水深火熱之際竟獲轉危為安得非蔡公之所賜乎具有天良能不感戴至其軍令嚴肅不犯秋毫猶為我邑所欽佩而歡迎者爰登報端以誌銘感
柳河縣農商學各界仝具

脊髓病
罹此患者手足不利腰腿不仁肩膀腰背時覺疼痛痙攣劑有靈藥專治以上諸病確有真正效力希望者請封入二錢郵票函示即為詳細答覆
日本播磨國明石西魚町　元木本店

永豐慶執事啓
敬啓於舊曆十二月十二日由商武齋洋行着經紀韓老五說買敝號豆餅叁仟片每片價洋六角係舊曆十二月二十八日交餅現交洋於本月十三日持紅飛取款該行將紅飛要去而款項分文未給而紅飛亦不交還當即報告中外官署立案特此聲明中外各銀行並諸商等如見敝號上武齋洋行紅飛者是以作廢無效特此佈告
諸君注意
敝號　永豐慶執事啓

珍寄朝顏花種子無料配送
本花園朝顏花□端灌養珍奇各種朝顏花今為布弘將此花子分配各地栽植均得賞贊特觀一萬人欲要此花祈寄來郵票十三分（以作郵費包裝費）即將花子并樣章寄上
日本信州下高井郡延德村　宮島銀兵衛

京奉鐵路減收由奉至津小工票價廣告
案查本屆冬令小工入關車票業於上年十一月十五日起出售并將價目登報廣告在案所有由奉天之瀋陽南滿皇姑屯新民縣四站出售至天津之小工車票原定核收現洋四元茲為格外體恤起見所有由以上四站購小工票至天津者自一月二十九日起一律改收現洋三元為此登報廣告俾衆周知此佈
中華民國九年一月　日

請看大和蘭國加維西公司賠款迅速
敬啓者吉林德勝門外四區界內鍋城坊街於民國八年十二月十九號早五鐘街坊大爐烈火飛騰直至天明雖有消防捕救百不及一房產貨物俱成燼土令人觸目驚心敝鄙等之房產貨物正當其衝有燒燬者有損失者幸在加維西上保火險當經代理家靜德成親臨火場驗看並無射疑後經東三省總經理葛羅克君來吉調查賠寄九元七角六分並有誠德成李君經手認與從中向總經理陳述前保永衡圓者不過二十餘日各按實數賠還共賠永衡小洋六千一百一十元中交小洋二千二百受損失太苦令其額外體恤故將燒燬之殘料統行送歸敝等該公司信用中外復加體恤鄙等受惠極深無可言謝謹此登報以表寸忱
鄙等　麻玉堂　瑞發祥　張寶山　王提三　有宜號　仝啓

奉天鍾鼎氏治耳萬靈油
專治耳部痛腫膿血鳴聾聲塞等症每付兩瓶定價現大洋二圓總發售處奉天小南門裡西廣市口監獄胡同（鍾鼎居）代售處遼陽東記書局海城同義公司牛莊營口西大魚市口街義興成藥房老爺閣東大街承文信書局廣隆馬頭東二道街寶興隆稅店安東縣署前街復興泉財神廟街天祥福天祥東錦縣三元堂鼎山同義亨鉄嶺萬源永西安萬源東西豐福長太東豐三文選寬甸公順勝桃南正心合校中日新藥房本溪寶隆泰大有昌哈濱天豐源大連西崗子洪來茂

收回義號信用欠票廣告
啓者義號全部財產由奉天銀行團接受備款收回信用欠票邀集臘卯規定每爐銀一錠付奉票四十八元凡存有義號信用欠票者勿論遠近到時敝號即以每錠奉票四十八元清付期以陰歷年底截止幸勿自悞特此廣告
中華民國九年陰曆臘月初七日
營口公益銀號謹啓

永豐號收憑帖廣告
法庫南大卡邦堡子永豐號因地近遼河年景荒歉錢法窒塞實難暢行故當地紳商公同公議由民國七年暫由本號開使小票一元五角一角三種共五千五百元為疏通錢法起見今遵新章收回大半尚有未得收回者仰乞好事君子見報廣為傳揚凡有存儲本號之票者速來負換特此廣告

廣東保太和良藥
參茸衛生丸　健步虎潛丸　小兒回春丹
扶陽乾健丸　開胃消食丸　琥珀抱龍丸
龜鹿滋腎丸　神效活絡丸　烏雞白鳳丸
天王補心丹　人參再造丸　經期腹痛丸
餘凡廣東丸散膏丹藥酒藥油不下數百種詳載目錄本函索即寄
總代理處　奉天鐘樓南　中西大藥房　電話六一一

請看龍江肇州縣支監督破獲寄案之神速
肇郡辦處邊陲人民多半放封冠民胞兄劉冠卿原在二站充當卡長於本年陰曆五月十四日帶同巡差石文官外出查煙魚等稅行抵縣屬六家子沿江地方忽該人杳如黃鶴遂經冠民報請該縣孫前知事拿獲歐名犯押圖圖破獲無期繼任支監督壽銘字顧珊復辛斯土冠民情以胞兄因公殞命意欲再請法辦以洩冤抑乃支監督不知具何心理竟將押犯一律開釋冠民疑之將有暴請未幾支公出重貲購線選偵才密授機宜四路探訪尤分警察所張文燦微服偵察旋據張所長與各方面派出密探報告大致相同立派附近警官辛維綱盧圃總變裝前往擒獲正兇劉永祥李其長子帶齡證人名溢庭質對室訊供稱劉冠卿石文官被害情形實出於劉永祥李其長子劉學文永子參二生孜持鐵尾隨村外劉永祥喝令其子將被害者迎面圈回圍在坡下被害者泣求不允該劉永祥李其二子還兇射斃殞二人命旋於晚間偽裝煙包屍於江衆口一詞萬無點錯取結畫押證明事實復訊劉永祥供詞假裝瘋顛有無不知支監督雖以各供證明錄記鐵券遂將劉永祥裝押碎證保釋逸犯嚴緝破獲法辦冠民當歷沉冤感覆盆冤洗支監督既精於折獄而尤富於偵探學藏故此無頭奇案不易移而破之弗特死者瞑目生亦感恩稍有天良詎敢湮沒歡送遇頭百拜不受謹登報端以彰神明
肇州縣徵收分卡卡長劉冠民謹具

法院大連支廳內寓代書業務開始民刑事訴訟代寫稟呈
大連市西通一丁目一五番地
梅崎代書事務所

中國局勢

●主張以平和政策對華（三日發 東京專電）

我內田外相云政府部內現有主張對華用徹底的平和政策取消青島專管居留地之要求改爲商埠地之說此說頗爲有力閣議已形動搖或云現在計劃一經實行則將他處專管居留地亦逐漸撤廢且廢止治外法權而承認完全中國主權以期舉行經濟的共同親善之實

●和議停頓之大原因（三日發 上海專電）

和議問題近來全陷于停頓狀態究其理由有三
（一）近日南方先解決外交之說盛行
（二）對于法律問題南方亦將態度異常強硬
（三）軍政府部內反對王揖唐之聲甚高
惟雖承王揖唐南方似亦提出何等交換條件爲前提關于此問題北方的尚稱冷淡惟將來俟北京政府如不撤回王揖唐和議終難再開

●陸榮廷趨避回邕（三日發 香港專電）

陸榮廷在廣州因湘黔及滇代表等會議趨避回邕

●陸徵祥銷假與王正廷（三日發 北京專電）

陸徵祥對於銷假問題現有王正廷若不來京決不銷假之說盛恐定出對日方針後再遭西南軍政府首領之反對云

●浙省長入府謁見總統（三日發 北京專電）

浙江省長齊耀珊來京於昨日晉見總統除報浙江現狀外並聞表示辭職之意當經總統溫諭慰留

●劉公使已允東渡履任（三日發 北京專電）

駐日公使劉鏡人被命以來久未赴日最近頃間經當局再三敦促陸總長到京後亦向伊勸駕聞劉已允於本月內東渡

●李蘇督派員面陳時事（三日發 北京專電）

陸軍少將李馨奉李蘇督之命來京昨日午後三時晉見總統面陳李督對于和局及中日外交所持之態度

●過激派潛入漢口（二日發 漢口專電）

俄國過激派現已潛入漢口向學生苦力等爲過激思想之宣傳王督探知消息即令交涉員要求引渡極力防止

歐美時事

●美商注意東亞貿易（三十一日發 舊金山來電）

舊金山前商業會議所長哥斯達氏大學副總長及拉氏及其他商界重要人士因爲注意東亞貿易訂於二月杪來東以資研究

●國際勞動之二次會議（三日發 東京專電）

據官場接電云第一回國際勞働會議已于二十八日完全閉幕其次期會議訂於三月杪在倫敦或日理巴開會

●羅提督釋放回國（卅日發 倫敦來電）

前在斯加巴布羅指揮德艦隊之羅透爾提督刻經釋放回國

●飛機倉庫失火之損害（廿九日發 倫敦來電）

瓦龍孟的飛機倉庫因失火[illegible]架其損害計達數百萬德元

●蠶絲業代表來東預聞（卅一日發 紐約來電）

美國各種蠶絲製造業組合代表訂于二十一日啓程前往中日方面以資研究蠶絲市況

●法總理救濟哥上將（三十一日發 華盛頓來電）

巴黎來電云法總理米列蘭氏致電捷克軍司令部爾司氏（疑爲◯氏之誤）求引渡哥爾札克上將於革命黨之說明且曾訓令救濟哥上將

●匈牙利帝制將復活（三十日發 伯林來電）

貝達佩斯電云主張恢復帝制之基督教社會黨與急進黨得最多數其大原因係社會民主黨員與農民在匈牙利選舉已自行退讓國會將解決誰爲將來之元首可信爲舊皇太之長子烏杜親王將被選

西比利亞問題

●威埠革命成功（三日發 東京專電）

三十一日威埠革命卒爾成功日治政府出示曉諭以安民心因中有兩兒被外國干涉當致內亂發生有礙恢復秩序本政府務期早日恢復秩序以免外國干涉並對于捷克軍通過則與以十分之援助云云

●大井司令官之聲明（三日發 東京專電）

海參威來電云大井司令官聲明略云爲捷克軍安全通過與維持治安計無論如何不准武力衝突並除不准將日軍對抗日治政府外即不承認政治上之過激主義無論何人若違以上各項日軍即取適宜之處置云云

●聯合國代表協議時局（二日發 海參威來電）

此間聯合國軍事代表特開會議協議最近時局問題聞其討議情形頗爲緊迫就中某國代表提議以威埠爲國際都市專情則經否決此日日美兩國意見動輒衝突但最後承認日本提議據聞該決議案頗關重要以致假國方面認爲極東之一新紀元

●威埠隔落之狀況（三日發 東京專電）

據海參威來電云此間反政府之各團體于卅一日早一齊響應進入市街佔據各衙署就中喀意達將軍之殘黨則襲羅薩諾夫將軍私邸該將軍當避難于日軍司令部已而威埠要塞司令官烏拉體杜哥亦以身投入塞爾維軍至此政權完全歸于反政府軍此間並無武力衝突事件外僑均無死傷情事

●抑留捷克軍降服波軍（三日發 東京專電）

據赤塔陸軍方面消息過激派抑留捷克軍隊搭乘之最後火車解去武裝而俘虜之又爲紅軍所包圍波蘭軍不得已而降服

●謝將軍發表政綱（二日發 智塔來電）

謝米諾夫將軍之政綱發表如左
（一）編制堅確之軍隊（二）整頓司法軍務（三）自治機關之獨立及尊重（四）財政經濟組織之整理（五）勞働階級之保護（六）文武兩權之獨立（七）對內亂斷然適用武力（八）赦免投降者

●伊亞撒又宣告獨立（三日發 東京專電）

據赤塔卅一日所發電報伊亞撒在伊爾庫茨克車站附近宣言獨立其條件態度似對反政府軍表同情者聯合國代表對於鐵道之秩序與保安又新有一種協定

●謝將軍定期召開會議（二日發 哈爾濱來電）

謝米沃諾夫將軍訂於二月杪在赤塔召集極東各團體代表開一會議

日本近情

●日政府改變對西態度（三日發 東京專電）

過激派形勢異常猖獗西伯利局面倏忽轉換日政府有鑑于此將擬取觀望態度而避積極的行動藉以預備漸次撤兵

●提出彈劾案日期議決（三日發 東京專電）

憲政會關于彈劾案提出日期之議決略云若在政府確定態度以後則該黨當爲失却機會者須在政府態度未決定以前提出

●北樺太激派蜂起（三日發 東京專電）

據報北樺太過激派蜂起以原三菱商礦業事務所受該軍之攻擊日人二百餘名已向南樺太方面避難而其後則去向不明矣又烈克山（亞歷山大夫斯克）亦爲激軍所占領日人已全部避難日下樺太官憲正派遣斥候隊從事偵察

●募集臨時國庫政劵（三日發 東京專電）

政府刻已發表募集臨時國庫證劵一千萬圓

●各派交涉呂運亨事件（三日發 東京專電）

貴族院對呂運亨拜觀禁苑問題現在研究會側漸有軟弱論者出現昨（二日）在各派交涉會提議修正因不爲其所容以致本日（三日）續行交涉政友方面則仍然堅決主張略云政府曾無有何等失計斷不可以謝罪云云

命令專電（二月一日）

▲大總統令

▲內務總長田文烈呈准黑龍江省長孫烈臣呈請任命鄒景僑代省會警察廳警正應照准此令

●津潮之黑幕揭開

據天津通信云二十九日在省署前所設招募待水桌係河北大胡同廣生行所設並非副官處當學生與衛隊衝突則亦曾加入戰團打便宜拳致將頭碰破据某通信社消息云各方調查毫無此種風說探詢確係表有鎗斃之說經本記者函詢大津用此種謠傳爲激動北京學界逆台利社云接天津電話於二十九日省署所捕一氣得以協力要求政府之意又該通信男女四代表於三十日用軍警兩人夾一人後隨大隊軍警數百人一步一打押往日本租界遊行示衆一節詢訪並無其事不知造作此種謠言者是何居心復查二十七日之遊行係由某議長之播弄所致彼時省長因病慨不見客忽於二十六日晚某曾往公署私見省長一次聲明學生與各界明日擬遊行各街純爲青島福建對外問題務請省長不必干涉藉此對各界表示善意以頤前嫌臨時倘有他機關干涉則E移禍於他人又向學生及各界代表云省長處有伊一人擔任且省長平日亦很尊重大衆對於往事頗有懼色如出發遊行[illegible]無問題是以雙方通過於出發之前省長衙派何君滿三轉達趙參議長云希省長諭轉囑如學生遊行時方探報學生等奉省長特許准其出發遊行街市現已出發殊聞知此事因與省長命令有背遂以電話請示省長始終未通又派趙科長往公署請示辦法省長因病未見又電詢鎮守使據云伊亦不知其條既有省長所派何君前來聞據通知不得于涉警察方面勢同木偶不知其詳因間接之中得此消息只可聽其自由行動事後各團體往信某之計畫可嘉隨又計議二十九日之出發某又允代爲設法其所以如此熱心者因各界對於伊盜賣港口事大有興問罪之師之意伊欲趁機討好打藉以消各界反對之念於二十八日伊將學生及各界准於廿九日出發到公署要求各條件惟形勢如何對待辦法並介紹劉某於是日准隨同學生到公署先作調人預先祕密函報省長此係據學生及各界代表所云其中有無內幕雖學生等亦不深悉當日劉某乘坐某之汽車在官銀號前趙過學生先到公署由省長面論趙參謀長接待時不知內中何故學生及各代表與衛隊大起衝突繼致用武互演惡劇現學生與各代表等均不知受某之騙刻正籌議對待辦法某聞知藏諾不而謝託人向各處疏通云云

中國鐵路之現勢

中國現在運用之鐵路共有六千八百三十六英里合十一兆一千二百五十四基羅邁當現在所有者大多均在長江以北滬甯線及現在接軌之滬杭甬逐延長甯部之鐵路建築刻正在進行中將來建築之計畫擬將南部所有之短綫一一接連是將來南部所有者當二倍於北部今所有者矣

就十八行省而論中國每七百三十五方基羅邁當地與每六萬七千人口有一基羅邁鐵路就里數而論每四百六十方英里與十萬七千人口有一英里鐵路印度每四十方英里與八千六百人口有一英里鐵路美國每十二方英里三千八百人口有一英里鐵路鐵路乃一國機械工業之一重要部分欲知一國之工業進步如何先視其鐵路範圍寬廣如何

自千九百十五年以來中國之幹路支路已延長七千八百五十六基羅邁當支路岐線已增加十六萬九千四百廿基羅邁當總長所有之支路不及百分之八每六百九十一萬三千三百十五基羅邁當中幹路約佔百分之七十五中國政府所有鐵路大半均與軍事要衝相接連就南衆政治面論中國現有之鐵路當以北京爲中心中國之鐵路可分爲三種一爲政府管轄之鐵路一爲各省私有之鐵路其他爲讓於外人之鐵路于九百十八年中國所有幹支兩路總長爲五百五十二萬一千九百二十四基羅邁當比較以前增加二萬二千一百六十九基羅邁當其中以京綏線爲最京綏於是年通成山西大同煤礦支路一萬九千五百六十八基羅邁當及京漢當化支路八千六百四十六基羅邁當此外有長鐵路改軌比以前又增加十六基羅邁當統計政府所有之總數爲百千四十五萬三千二百五十四基羅邁當各省私有者爲六十八萬三千基邁（交通部所管者七百十三萬六千二百五十四基羅邁當讓於外人者爲三百八十六萬五千基羅邁當中國所有之鐵路共總數爲一千一百萬零二百五十四基羅邁當（即六千八百三十六英里）茲將政府所有之鐵路名目列表如左

	基羅邁當
京漢	一•二三五•六七一
京奉	九八六•六五○
津浦	一•一○六•八四○
滬甯	一二二七•○九八
滬杭甬	二八六•九八
京綏	四九○•四九二
正太	二四二•九五
道清	一五二•四五三
汴洛	一八五•○○○
吉長	一二七•六六九
株萍	九○•五○○
廣九	一三•二九六
廣三	四九•九二三
樟廈	二八•○○○

今將各省所有之支幹旁枝以基羅邁當計算之

直隸所有之幹路爲四百十三萬七千七百九十基羅邁當支路二十一萬一千零九十基羅邁當旁路二十一萬二千八百九十一基羅邁當枝線三十一萬六千五百八十七基羅邁當工業線二萬一千五百二十基羅邁當總數爲二百十九萬九千八百七十八基羅邁當河南幹路九十萬零五千七百零七基羅邁當支路二千四百四十六基羅邁當旁路九萬四千五百九十八基羅邁當岐線八萬五千九百六十七基羅邁當工業線六千九百六十二基羅邁江蘇幹路四十八萬八千五百三十一基羅邁當支路一萬六千○九十三基羅邁當第二種鐵路三千六百八十五基羅邁當旁路三萬三千八百八十九基羅邁當岐線九萬七千○九十二基羅邁當總數六十三萬九千二百九十三基羅邁當

山東幹路四十二萬二千二百九十一基羅邁當支路七萬二千一百三十基羅邁當旁路三萬九千○九十一基羅邁當岐線五萬○六百七十八基羅邁當工業線四千九百四十一基羅邁當總數五十八萬九千一百卅一基羅邁當東三省幹路四十二萬六千八百四十基羅邁當支路九萬一千九百六十七基羅邁當旁路三萬○四千四百五十基羅邁當岐線七萬九千四百三十七基羅邁當總數六十二萬八千六百九十四基羅邁當（未完）

東三省新聞

▲奉天▼

使署開重要會議

張使前者因和局問題迭次召開會議茲聞昨三日下午四鐘仍復召集總參議長張作相副官長俞沐潭及使署各處長軍署各課長齊集使署大開會議至六鐘始散惟所議何項事宜因關防嚴密無從探悉云（惡）

電陳激黨與霍軍激戰確訊

據使署確訊駐哈委員林建章日昨有爲急電到奉其內容謂俄過激派在哈爾濱迤北與霍爾瓦特軍所部之捷克軍相遇互相開槍射擊數次地方情勢極形不穩若不設法防[illegible]不足以[illegible]因邊防等語當經張使電令陸軍第二混成旅旅長鄭榮廷由遼源開往哈爾濱該旅第一旅旅長陶貴祿全旅開往双城一帶防守吉省派遣第一旅旅長英順率部下軍隊開往黑河至鄭旅長於起下令動員約於明日出發云（惡）

周仰庵來奉之任務

▲爲葫蘆島軍港

總統府顧問周仰菴月前來奉勾留二十日四月旋返京茲又于日昨由京來奉據某機關消息周氏來奉之原因係保總統之命與張使磋商開闢葫蘆島軍港問題蓋該島爲[illegible]要港口急須籌駐海軍以爲國防云（步）

增兵防邊之續聞

張巡閱使以俄過激派勢力東漸迭經邊疆報告派軍隊赴北防禦昨據軍界消息張使以三省軍隊分配於護路防邊者數已不少一旦吉黑多事恐三省軍隊不敷調遣故電請中央將第一師全部調回以重邊防前者傳聞電請段督撥派兵防邊云云殆即此事之謂惟目下和局未成中央能否允准調回尚未可知

又訊公府顧問周肇祥二日來奉其主要任務亦係與張使會商防邊事宜並徵張使對於時局及外交之意見

張使日前連電孫鮑兩督及吳總司令關於激黨行動務宜慎重密探迅速報告俾資籌備防禦以杜擾亂故孫督現在每日有電抵來會商種種計畫東北邊務仍甚緊急云

五十四旅調回原防

當夏季東流股匪盛行時張使曾派遣五十四旅全部前往爲厚兵力而除匪患茲因東流各地之大幫胡匪已形斂跡張使仿令該旅歸鎮嶺新民各防云（步）

張師長校閱百五團

張巡閱擬十日在北大營舉行校閱二十七師師長張作相爲備重操練計於日昨（三日）赴一百五團先期校閱以備屆時益形整齊云（步）

唐參謀過奉北上

駐紮海參威陸軍第九師支隊參謀唐文明前因請假回籍現聞已由陸軍部飭該於三日由京經過奉並未逗留即時乘車北上前往威埠云

張團長因公進省

陸軍第二混成旅一團團長張作濤日昨（即三日）帶同馬弁進省探聞此次進省原因係報告所部軍隊防剿情形並請領全團軍餉各事故來省而謁張使有所商榷一俟公畢即當旋返云（惡）

王廳長注意年防

警察廳長王家勳前日召集各署署長巡官會議年防除照冬防服務規章勸加巡邏外各商鋪現當收賬時期逆取大宗錢財有請求護送者當允爲按圖照料以防意外云

李推事稟辭赴京

瀋陽地方審判廳推事李錦堂日前奉司法部電調委任大理院推事乃李氏因事滯延未克前往今已將諸事辦竣即赴各當局稟辭故於日昨乘車進京云（梅）

丁參謀長公畢回江

江省軍署參謀長丁超前因呼倫取消自治辦理善後事宜晉京請示辦法茲已磋商妥協於日昨由京回奉面謁張使稟陳一切當即搭乘南滿車回江云（梅）

賽廳長赴海龍接任

高等審判廳民二庭推事賽沙敦經該廳呂廳長調任海龍地方審判廳廳長已聞多日於日昨稟辭赴海接任云（濟）

委派額外視察員

警察廳額外視察員李蘭委任警察第三分署署員遺席以現正冬防吃緊當由警廳長王連坡查有前充五署署員之吳某堪以充任於日昨委任云（濟）

提升郵務局長

綏中車站二等郵局局長王燧單供職以來諸事謹慎茲經奉郵務長於日昨將其提升爲彰武一等郵局局長以示獎勵遺缺已委郵務生賈某前往接充云（步）

核減外洋電報價

東三省電政管理局監督張厚毅日昨奉到交通部來電略謂嗣後電致歐洲者每字價由九角減至七角半電致美國者每字減至四角等語聞張監督當通令所屬各局一體遵照辦理云（梅）

趙所長請保縣知事

瀋陽縣勸學所趙所長於昨年入儲材館肄業原爲進身仕途起見茲聞該所長請求某當道保免縣知事倘能如願以償則此數月之儲材館可謂仕途捷徑矣（東）

編輯三省職員錄

張巡閱使以三省既經統一三省人員之履歷尚未詳知故令使署參謀處飭知各機關將科員以上之履歷列單彙送使署以便編輯三省職員錄云（樵）

委派軍需長

巡閱使署衛隊混成旅步兵第二團二營軍需長李元慶因病逝世所遺軍需長一席張彙旅長委派北京軍需學校畢業生趙承緒接充現已到營任事矣（樵）

講武堂續選學員

東三省陸軍講武堂學員今年暑假前即可畢業張巡閱使與該堂教育長熙洽擬定續選學員三百二十人奉天一百二十人吉江兩省各一百人分爲八區隊已咨行飭採兩督選送於五月前送到云（樵）

登記研究所不再招生

高等廳附設之登記研究所其第四班學員已於日前（一日）期滿畢業聞高等二廳長以登記學員共計畢業者已有一百六十名足敷委派各縣登記之用因之已擬不再續招以免畢業後無法安插云（步）

▲長春▼

蔡巡長賄放逃兵

鄉五區[illegible]陽灣住戶梁某金某向在東邊充當陸軍四五年現因實行撤兵自應在被撤之列即私帶軍裝逃回故里無事可作當身着軍服冒充軍人挨戶總號糧草肥豬從者追分贓錢以償否則打罵不堪鄉民受其害者比比劇經該區蔡巡長偵知將梁金二人拿獲擬即送案訊辦梁金等各出官帖九百吊懇求開釋蔡巡長利令智昏竟私行釋放將來小民之受害者更多矣

胡匪勒捐道士

山前娘娘廟住持道士顧某素稱豐富於上月二十八日突來胡匪三十餘名匪首綽號中樞勒捐道士官帖錢八千餘吊該道士數年積蓄被匪搜掠一空誠可嘆也

▲吉林▼

政治討論會改組

吉林省長公署前經王操唐長吉時組織政治討論會由各界重要人員担任會中集思廣益之效嗣經郭省長改爲行政會議在徐省長以該會確有存在之價值特飭令伸選各項地方行政集議一切藉收行改組以資贊助該會員分內政外交二股並將該會職員重新加委即於本月一日改組成立該會全体職員如左

正會長栓鏡　副會長蔡升（以上名譽職）

▲內政股主任莊遣（名譽職）　秘書李德顯（車馬費大洋百元）書維時（夫馬費大洋五十元）　書記員　鈕伯方高峻峯劉樹芬李樹林鄒德嘉（以上五員夫馬費三十元）

▲外交股主任王嘉澤（名譽職）　秘書顧次英（夫馬費百元）嚴皴（夫馬費五十圓）書記員瑞麟趙一鶴（以上二員夫馬費六十元）魏聲和王以治（以上二員夫馬費三十圓）

▲會員　莊達　王嘉澤　王世選　齊耀珺　李芳　楊乃康　范鳳樑　樂駿聲　慶康　張映竹　劉葆森　趙憲章　沈宗綬　楊燧峯　馮成奎　蔡運升　崔向榮　松毓　[illegible]陸曾　吳玉珊　王桂林　牛兆豐　曹泾　劉文科　錢光陸　伊樂額　趙榮善　初兆熙　陳熙訓　桂英額　蘇超　高志敏　李葆光（以上三十三員各月支車馬費大洋四十圓）

政海拾零

▲監理官　永衡官銀錢號監理官莫惠綸經徐省長調委樺樹縣知事一節莫氏向財部堅辭已經復准莫氏日內交代赴樺樹履新遺缺監理官一職暫由齊財政廳長兼代

▲縣知事　伊蘭道屬饒河縣知事劉懋昭調省另委別職遺缺委[illegible]饒河等縣禁煙事宜之唐榮第兼署

▲科長　省公署第一科科長徐省長調財政廳制用科長王英欽充任遺缺制用科長齊財政廳長委本廳總務科長李錫一兼代

▲營口▼

軍官勦匪奏凱

縣屬田莊台附近一帶雖有軍警鎮攝而搶刼各案仍層見迭出近有大股胡匪二三十名在台北六台子地方竊聞搶刼該處駐防軍聞報後即督飭兵隊前往勦捕已與匪首氣死閻王等接戰多時匪力[illegible]勢寡不敵衆當被官軍擊斃并拿獲[illegible]六名於日昨解交縣署以便轉送法[illegible]訊云

警廳禁燃炸炮

本埠警察廳長張舜卿以舊曆年[illegible]商民習俗相沿已久每屆[illegible]必燃炮即拜神佛倒花炮暴烈危[illegible]不慎致星星之火可以燎原一時難[illegible]及全體是不得不先事預防以保公[illegible]安寧擬不日即行佈告禁止燃放鞭炮以期商民人等一體遵知云

調查民船確數

本埠警察廳張廳長以埠內遼河之民船年來頗見增多現值遼河封凍亟宜詳細調查以期得悉確數故昨特飭令河巡隊將帆船舢板槽船牛船之確實數目詳細調查呈報封凍以憑查核聞該隊調查牛船槽船共有二千三百七十餘隻舢板船有一百二十餘隻帆船有百餘隻已呈復到廳云

小票車搭客擁擠

中央交通部爲體恤一般在外之貧力苦民起見每屆陰曆年終休業回籍者頗多而貧苦無力旋里者實居多數故歷年京奉路發放小票車一次減收車費以示體恤現營口河北京奉車站每日搭乘小票車者二百餘人殊擁擠大有人滿之患云

各校一律放寒假

本埠各級學校於日前舉行年終考試業已竣事各該校均遵照部章於日昨放寒假四十天惟各校職教員之薪俸多未領出日內齊往自治收捐處領取以便返里聞教育會尚擬召集埠鄉各教員開全體大會討論改良教育進行之辦法以便明春實行云

飭警區保護地面

警察事務所淩所長近以舊曆年關在邇各鄉農民人等狃於習慣紛紛來營購置年貨各鄉民行路被匪搶刼者時有所聞實由於各警區疎於防範之所致故特分飭各鄉警區區官督飭長警沿途勤加梭巡倘有發生搶劫各案即爲該區長官是問輕則記過重則撤懲云

▲大連▼

戒煙所現已喬遷

小崗子戒除阿片嗎啡之調養所創辦以來頗爲發達其地址係假永樂街登瀛閣之樓房辦理現西崗信託會社遷移他處該所遂將舊址租妥於日前喬遷該處以資便利將來之成績必有可觀云

▲昌圖▼

調查清鄉之實施

東三省清鄉總局委員夏玉山日昨到昌下[illegible]警察事務所比即調查圖於清鄉保甲宜[illegible]不忍心考[illegible]各區警察保甲[illegible]集警所令[illegible]逐一[illegible]

[illegible]十

[illegible]西門[illegible]由某商號日前[illegible]煙土八斤[illegible]該號[illegible]時中報告[illegible]署警察聞信日即有警兵[illegible]上木箱內將八斤煙土如數携去某商以係私貨未敢[illegible]等搜去煙土[illegible]能報明長官否

非一二百元不能破案

哈埠某銀行經理王清玉日昨身帶大票四張在道外二道界被小偷如數偷去此項大票均係各商家向銀行借貸之抵押品關係重要當即報告警察並報告該署某警云此案如要破獲然非大洋二百元不可王知言出有因即如數允諾該警果然將案破獲大票招還王得票後即付大洋二百元大日詳細調查始知該警素來與匪類與賊相通一氣未悉該管長官亦有所聞否

不准私設稅卡

徐省長齊區長均籍吉省自蒞任伊始洞悉地方之利弊與革無不積極進行以吉林稅捐爲最弊之藪巧立名目逐設分卡又爲病民之尤故通令各屬稅捐凡非規定預算之局卡應一律取消以除積弊而蘇商民聞本埠稅捐局奉到省令後已遵照辦理矣

▲西安▼

公民請獎區官

邑南區大梨樹河鎮士紳韓錫賓曲宗渭等以該區區官高睿山前後在該區充當區官十餘年對於保衛地面克盡厥職過有鄉邑訴訟等事該區官極力排解和平了結不但人民感荷士紳亦甚佩服該紳及公民等昨特將高區官有益於地方之詳情呈請警察事務所張華亭警長已轉呈縣署請霍知事詳上紀獎以順輿情云

全境戶口確數

西安地處邊陲挽奉吉之要衝胡匪猖獗無常實爲人民之患霍知事以杜絕匪源必先清查戶口爲清鄉之要務前飭各區警察將全境戶口詳細調查以爲清鄉入手之基礎昨據各區區巡官等呈送戶口冊表所有全境之戶口人數列下一區戶數六千三百五十四戶男二萬四千一百零五人女一萬七千一百九十九口二區四千二百三十四戶男三萬七千五百五十二人女二萬五千七百五十五口三區八千四百四十六戶男三萬三千一百七十八人女二萬六千二百十一口四區四千九百五十五戶男二萬零四百四十四（一）萬六千七百一十五口五區八千四十五戶男三萬三千五百二十九一萬八千零三十一口五區共戶三千二百二十四男十四萬八千八百人女十一萬三千九百九十一口此口清冊已經縣署呈送清鄉督辦處存查云

▲突泉▼

卡長得人

包稅指分卡長某接任到差以來[illegible]息甚是以對於稅捐各項[illegible]不徵心收取不使稍有遺漏故按月比較增多[illegible]卡長名副可謂爲得人云

▲輯安▼

滿區官下屯視察

輯安警察二區區官[illegible]因地面[illegible]彩業已[illegible]一般[illegible]鄉中人[illegible]下屯[illegible]地面[illegible]以[illegible]鄉間之[illegible]在所不免該區官昨[illegible]名[illegible]有[illegible]人[illegible]在情[illegible]查[illegible]該區官實地調查如有其事即實行禁止云

發現牛災

入冬以來時疫流行無地無之輯安縣屬民間畜牛傷人因[illegible]事距縣數日來發現牛災且傳染甚廣尤以附近大車抗車均用牛駕以資生活者漸來柴車抗犁均未來街一般人民咸有隱憂云

▲山城子▼

鹽務調查員來鎮

鎮街各商號所領之鹽棧票運牌照每值歲底年終須得換領以符定章刻已屆期公主嶺緝私局特派調查員沈濟川來鎮調查各鹽棧售鹽之狀況並帶來請領書若干送交商會轉令各商號填寫以備呈請運署發給新照云

▲通遼鎮▼

國民校學行畢業

通遼縣初等國民小學校第一級學生現屆修業期滿所有功課俱已授畢日前二十五日上午十一鐘在本校舉行畢業禮李瑞符校長同各職教員率各生奏樂行禮甲廠並請富務長知事勸學所長馬慶五施科長到校參觀以昭鄭重云

▲阿什河▼

徵收局長易人

本縣國稅徵收局長田彤階卸任後未滿六月已三易其人果得人之爲難耶抑與上峯有連帶關係耶現石前局長到差席未暖即行撤任而新局長趙雲樵已於日昨視事云

▲樺甸▼

被控不敢說項

本縣勸學所學務委員王某方資格不足被控已誌前報茲聞偽知事已指令勸學所長依法取締以符部章本縣與王有舊之商會副會長陳冶辦及財務處李主計等聞知即欲到縣署爲之說項後聞鄭知事不受請託遂裹足不前云

團附升任營長

駐樺陸軍第一步兵獨立團教練官康志川因秋間剿匪公出留守有功經上峯調任該團第一營營長以酬賢勞云

▲甯古塔▼

張連長被控撤差

駐寧吉軍第二獨立團二營八連連長張榮治兵衛民延寧求是毫無苟且行爲前因被撤排長劉某暨破革目兵王某理屈被革絕無心懷私恨希圖報復乃各處郵遞匿名信誣該連長信口雪茂上峯竟未詳加查察即將該連長撤免公文到昨於[illegible]鈞均甚詫異惟木已成舟亦無挽回之法矣

隊長盡職

本邑警察所保安隊隊長戴鳴山日到差後對於巡查職務異常勤奮遇事不稍苟且對於該隊長副在京[illegible]處充任警官有年故辦有此經驗倒充警差者均如該隊長之盡職警察前途益有多乎

▲黑龍江▼

禁止婦女怪服

省公署日前准警務處咨函以查警察法第四十九條凡有奇異衣服妨害風化處罰五日以下之拘留或五元以下之罰金等因良以衣服服裝最宜合度不可炫異矜奇近查各省婦女日趨奢靡尤以婦女爲最甚一切所穿衣服故爲短小袖臂露匪估不爲作招搖過市時髦爭誇長此以往非至相率效尤不知羞恥爲何事不止本廳現爲杜漸防微維持風化起見在此切實取締嗣後各省婦女倘再沾染惡習故意縮小服裝以致袒胸露臂者准其立即逮案照章處罰毋任寬貸以維風化而昭儆戒等因開省公署徑到部令後即轉飭所屬一體遵照辦理云

嫩江郵站之大刼案

吉林大生銀號經理杜步霞日前自黑河回吉路經嫩江縣界郵站投宿於站長馬國元家甫進門見院內有身着灰軍服者數人疑爲防隊入屋見馬氏夜者軍服者遂携錢財知係胡匪移時亦被該匪等搜翻搶去金條十件計重二百零五兩又金條金沙計八兩聞金條面上印有廣源通字號側面印有生大二字小銀元票二百五十元羌帖二千餘張其餘銀錢石戒指細軟皮服件色甚繁不及備載統成當站長夜該匪搶去小洋五百一十五元羌帖二千四百五十張市錢一萬零八百吊其餘各色軟衣服金玉各器以及院內牲畜悉爲匪有並受傷多人聞大生銀號執事李姓查及遺失現均呈報省署懇請設法緝捕云

叛兵被擒解省

克圖候巳兵變誌前報茲聞該叛兵二十四名現已潰散數日前在林甸縣界經防軍[illegible]林甸縣團克叛兵復任該縣某商號出贓款十餘杆子頭千餘杆留解綏縣警察所長協小婆帶同解兵數名及陸軍多名押解來省在德生店大號一夜當晚即送交軍監獄嚴押云

請設牙店續誌

本城商民楊維榮等前以[illegible]請商會轉呈財政廳准許設牙店被駁已誌前報茲經徵收局令開以買賣牲畜爲營業者必須由局出公帖方准[illegible]具安保由徵收局發給牙帖納繳牙帖費大洋五元印刷費三角方准充當買賣牲畜經紀仍在指定市場營業不准更換地點云

批示

▲奉天省長公署批示

原具呈人余金銘　呈一件[illegible]請交法廳裁判由　呈悉此案既經批飭[illegible]查照檢候提到再行核辦[illegible]批發財政廳迅即轉飭該縣[illegible]查明照辦勿延宕切切此批

▲奉天實業廳批示

原具呈人李潤身　呈一件具稟請採西豐縣沙金礦物並派員開工由　呈悉[illegible]該商沙金礦已[illegible]各該礦條例第四十六條第一項限制該商迅速開工勿得延宕限期切切此批

▲奉天實業廳布告

據商號海豐銀行呈請改組招股公告等項一案前經批示准照籌辦等件先行登報公告業經財政廳核准額設資本大洋三十元由本廳咨請財政廳核發執照在案十元進照合行布告仰該商遵照具領執照可也特此布告　右仰商民知悉

神皋雜俎（本欄歡迎投稿）

小說

社會小說　香粉夜叉（六十三）　闇可著　禁轉載

好在你老姑娘。與你極有情愫。不是一天半天了。他既不肯。誰敢威逼着他嫁你。不過你既疑心到這上頭。也不爲無因。你在家裡。留心體察。也不必露出什麼形迹來。這是把精神打起來。不可這樣頹喪。難道一個男子漢大丈夫。爲這事便灰心喪志。丕不作了麼。何況此事也許出於過慮。如今只得冷靜觀察。若是沒有毛病時。豈不是萬幸。若真有什麼意外。我們只可一笑留之。算我們沒眼睛。安用其愛情便了。靜文聽了劍萍這些話。心裡略覺舒暢些。皆因他心裡。萬疑不到佩文與他生心離異。這也是他用情敦篤。對於十數年孩童斯守兩心相契之人。不敢妄加猜度。所以聽劍萍這樣一說。反倒把心放下去。因向劍萍說。你見的不錯。我想佩文與我不比泛常。萬不至中道背我。不過老黎奸猾可惡。我那夏老伯。又是愚而好財的人。既然生心破壞我的好事。也甚可慮。我此刻只聽你的話。在家中不露形跡。暗自體察。如難見什麼風聲。我必告訴你。求你匡我不逮。外頭的事。我多不留心。也求你替我訪察着。如有什麼不利於我的消息。望你趕快告訴我。好作個準備。劍萍說。那是自然。朋友的事。我那能不維持。此刻我的心裡。但願你們紅鸞喜星。不要遇見魔君惡煞。早諧花燭。那就是我的心願了。二人正說着。忽聽丁令令。鈴響個不住。劍萍說。只有這一堂了。咱們且去上堂去。說着二人向教室去了。

第十五章

却說靜文當日下學。歸到家中。自是較往日精神一點。老夏見了。問他說。你不說這幾日身上有些不自在。今日却覺怎樣。別只管挨着。如不舒服時。可要跟我說。好請個醫生看看。靜文說。不見怎的。今日覺得爽快多了。老夏見說。也就放了心。自這日起。老夏夫婦却在靜文身上。十分憐惜。生怕他得了什麼病。在平日得不着的恩惠。這幾天都得着了。靜文雖然感激。心裡却不能無所猜疑。及至留心體察。也看不出他二老是什麼意思來。（未完）

談叢

▲防風解毒（雷珊）

家兄義邦。性拙好氣。民國二年春。因與其妻口角。忿服紅礬兩許。移時毒發。遍身青腫。奄奄一息。舉室措手。無法施治。余猛憶起紀文達公小說。有載防風一味。專解紅礬之毒。於是遣急足購得二兩。搗末和涼水灌之。果將毒質嘔出。得慶更生。然亦險矣。

重珊曰。古人所遺藥方。諸多不驗者何也。是製炮失其法耳。然此方之效驗如響。祗和冷水一宗。其治法又極簡單。俾人易辦。紀氏有益於世者。誠大矣哉。

醫話

▲隱一醫話（白隱一）

金鑑堤余總角交也。性戇直。每用意氣。因某事嘗發怒。乃生一疾。於乳房處。忽然墾腫如婦人之狀。捫之痛欲死。經年不痊。延外科治之。謂爲痞毒。攻托頻施。將及於危。及余聞悉而往探之。見其病狀。叩以來原。乃知爲傷明之氣。結於乳房之間。是非瘡毒。乃痰毒也。因其不外潰。亦可以知之。倘此攻托。不死何施。即與以消痰之品。兼通其瘀。不三兩患全愈矣。

十城之爲用。在我國除洗濯外。即和解發酵之麪粉。人人皆知其無大用也。誰知此物尚有醫藥上之便宜用法矣。若吾人於慌疎之間。被火燒湯潑。此物大可療治。即將十城用滾水泡濃汁敷之。疼可立止。又不落疤痕焉。

戲評

▲小五朵傳

小五朵者。天津人也。姓吳。字燕東。又字雪梅。因號五朵焉。父操商業不欽。貲本屢缺。家道中落。兄弟二人。無所執業。由是生計日艱。朝夕可慮。五朵語父母曰。吾家一貧至此。父兄無所事之。其將一籌莫展耶。抑聞之生男勿喜。生女勿悲。昔揚太真光耀門楣。兄弟姊妹裂土。吾今日雖不敢與太真媲美。倘兒女輩能自謀一分生活。即父母少一分擔負。家道隆替。與有責焉。不如犧牲色相。登大舞台。現身說法。縱不能至富。或者得補梨園女弟子。亦庶幾可作生涯也。父母首肯。於是十三歲入劇場。初學藝於張吉林。攻秦腔。始登臺於天津。演桑園會汾河灣雙冠誥大登殿諸劇。未享名。此亦小女子問世未深。揣摩世態未熟之故也。五朵從此發憤。刻苦心研究。演唱形容曲當。復攻皮簧。恐登天津劇台。遂享大名。其所遊歷之唐山南京濟南海參威安東營口諸劇埸。莫不膾炙人口。五朵能演劇百餘齣。如佳期拷紅長亭。琵琶記之賣髮。畫容尋夫。十五貫及紅珠記等劇。原唱崑曲。五朵易以皮簧秦腔。尤爲自出心裁之處。至哭長城黛玉葬花焚詩稿嫦娥奔月烈女哭夫姊妹易嫁土牢記二縣令議婚刁南樓採茶奇案雙烈女破腹驗花兩世姻緣梅玉配烈婦奇冤等劇。亦傑作焉。

燕台歌舞

▲喜彩琴之嫦娥奔月（小老）

廣德樓之琴伶。以古裝戲擅長。可謂有口皆碑。惟余前評桃山洞。譏其用秦腔。俗而不倫。今演此劇。改用皮黃。雅俗共賞。琴伶眞可兒也。最奇者。唱慢板時。音輕嫋嫋。亦能絲絲入扣。不禁令人叫絕。花鋤醉舞之姿勢。大有翩若驚鴻之概。綜全劇而觀。清歌妙舞。吾無間言。有謂似梅郎者。是之謂染梅毒。余獨謂琴伶本女兒之身。摹嫦娥之事。較之丈夫巾幗。以假弄假之梅郎。不尤愈乎。願牡丹雖好。還須綠葉扶持。如去仙童之某伶。英名半世。當場丟醜。四個仙姑。面如魑魅。於正角未免減色。然白璧微瑕。豈玉之過哉。此余可以不能爲配角諸伶諒之耳。

品花

●都門脂粉

▲陳妙香深情感歎（情捷）

仲冬二十八晚。余自城南歸。道經華。至老四處茗叙。時狂風忽起。天氣峻寒。老四謂余曰。夜深矣。天寒不宜冒風歸去。盍在斯作長夜談乎。余曰諾。敬謝卿厚意。是夕遂止焉。校書謂余曰。吾二人此後感情。又深一層。願毋相忘。余戲答曰。日思夜夢。余固憶卿不已。恐卿爲巨公量珠聘去。蕭郎從此陌路。不復記及今夕矣。校書曰。人非木石。誰能無情。寧謂一爲歌姬。便寡情乎。且儂含垢忍辱者。爲堂上菽水計耳。君自識儂後。不以俗妓目余。儂亦不以君爲登徒子者流。推心置服。實有意焉。妾願爲紅綃。恐君不以薄命人爲念耳。語時嗚咽。余亦愴然零涕。蓋以他種關係。不能遂藏嬌之願耳。校書又曰。君體軟弱。不宜多拈花惹草。須自珍重。脫儂不幸。而未能相從者。則余從良之日。即爲君絕足花叢之時。留有用之軀体。爲國宣勞。寧不愈乎。青樓非言情之地。沉湎其中。每多失足。願君三思。余聆之。如醍醐灌頂。茅塞頓開。校書非特余之膩友。抑諍友也。絮語懇貼。欽[illegible]没世不忘者也。如校書者[illegible]中。誠不多觀耳。

文苑

▲渤海舟中（張[illegible]）

年來形跡總飄蓬。渤海三涉一[illegible]中。[illegible]怒衝秋浪白。夕陽斜照錦濤紅。[illegible]知臨岸人立船頭喜。遇風海北天。[illegible]倦天涯落落有征鴻。

▲野景（前[illegible]）

飲罷高樓策馬[illegible]。[illegible]花亦解隨人意。三月春殘謝更開。

▲古渡偶成（與人）

無數垂楊古渡頭。微風淡蕩水西流。牧豎載笠怡然至。閑坐滄洲看白鷗。

▲登東陵老龍頭（與人）

登高遠望目無垠。萬里河山慰壯懷。好鳥向人啼不住。暖風吹我意難禁。[illegible]花香初覺路轉林。暖山更深美景多[illegible]

[illegible]

雜報

▲奉天▼

●回收殖邊幣續訊

殖邊銀行殘留未收回之紙幣節經當局早令其收回已詳昨報茲聞商會方面以此事爲苦累商民於日前會議舉定代表謁見高等審判廳梁檢察長請示辦法梁檢長謂該行內容早經調查完竣已令該行著手整理回收餘幣希即向該銀行請求云云商會當據情催請該行急速回收並聞此項紙幣流落在日本商人之手者數亦不鮮現在日商定於四日在都旅館開會討論催請收回辦法云

●槍斃胡匪

前由長春拿獲著名胡匪五名押送來奉當交軍法課審訊迭經該課顧課長嚴訊供認爲匪屬實於昨三日將該五匪由監獄提出派騎兵一排押至西邊門外刑場槍斃云（惡）

●逼索嫖債

有孟某者爲某機關科員性漁色曾結識平康里某班妓女桂英往來甚久因之拖欠嫖債一百餘元無法償還遂永不向該班問津日昨（四號）孟某因事赴街突遇該班夥友王某向其追討嫖債孟某無力歸趙彼此大起衝突圍觀者甚衆孟某被逼無奈始向大南關某親戚家借洋五十元清了云（梅）

●藝徒竊款潛逃

小北關下頭張機房藝徒李古山學藝二年饒有進步惟性嗜賭博致欠外債甚多無法償還日昨晚間私自潛逃臨行時竊取該機房小洋二十餘元現正四處查訪（樵）

●[illegible]

據城北鄉人云一鄉王[illegible]屯有私[illegible]者綽號三老虎爲鄉間之惡霸二三日該屯高姓家燒香祭祠程率其子游客前往送禮程游客恃乃父勢力竟在衆人前調戲其嫂馬氏全怒氣難遏責其無理並揭其父之惡劣行爲如去年八月過其表姪女情形程姓父子因羞成怒當將馬氏全按倒飽打一頓受傷甚重幸經朱珍朱祥解勸始得逃命回去而程老虎猶以爲未足旋即率保甲武裝至馬家將馬天好父子並朱氏弟兄郿縛將其名片送交城北旅士偏子保甲局處治是日正逢大雪四人被凍幾死迨甲丁回來程某又令甲丁馬姓眷口郿至本村廟上亦擬送至保甲局[illegible]士以彼作福作威魚肉鄉里莫不恨之切齒惟均畏其勢力威敢怒而不敢言耳

●和尚化緣

有方外人空法自言本義縣人在該縣地藏寺住持現因寺院荒涼募捐修理來省化緣於日前禀請張巡閱使佈施詎知遞禀多日如石投海其他募化更無效果矣（東）

●摔傷妓女

日昨下午四鐘許大西關平康里某班妓女桂紅乘人力車往大北關行至鼓樓南因道路冰滑車夫失慎摔倒桂紅亦由車上墜地將府腿摔傷惟不甚重後換他車而去（樵）

▲營口▼

●行路遇刦

瀕來匪人攔路搶劫之事時有所聞日昨埠東八田地居民張某因事帶洋十餘元赴石橋子村行至中途突遇步匪三人各持手槍威嚇將張某所帶之洋全行刦去並將身穿皮馬掛脫去呼嘯而去張某無奈只得自認晦氣云

▲鐵嶺▼

●是否正犯

日昨警察馬隊協同四區警士在邑西南沙村子地方查獲犯人周某一名當即解交警所究辦據聞該周某前在邑北駐廠附近搶刦某姓騾馬之正犯未悉確否云

●令人酸鼻

邑東關居民倘某之子聘某姓之女爲室擇於日昨迎娶車馬盈門親戚滿座頗極一時之盛詎新婚登堂新郎適觸病故新婦比即歸返其父母痛哭不已戚友亦哀歎無極一室悲觀殊覺令人酸鼻云

▲孫家台▼

●引渡盜犯

驛東小孫家台開原警察第四區昨二號[illegible]本驛警務支署引渡王德祿龎福慶等名盜犯開係強搶高台子吳鳳鳴家之[illegible]業經該區派有長警數名將該犯等[illegible]開原縣署以憑法辦云

●[illegible]莊開幕

日商貫雲集各行營業亦日益發[illegible]機關除正金正隆朝鮮及中國[illegible]行外更有各合資會社接濟工商[illegible]有驛東下房身村富戶龐會亭[illegible]本營業者每有告貸無門之嘆特集資數千元在興隆街開設惠益公借貸錢莊專爲接濟各種小本營業之金融已于昨二號掛牌正式開幕營業云

▲郭家店▼

●同室操戈

本驛謝馬氏（綽號小洛謝）欠其弟馬治鴻洋五十元屢討未還日昨又因口角激起衝突馮某比將小洛謝屋中器物搗毀無數幸經好事者出面排解未致釀成大禍云

▲八面城▼

●會長選定

僑家盆商戶四十餘家前曾呈請設立商會[illegible]執事孫丙南爲正會長[illegible]裕順執事李文齋爲副會長現已入會辦理一切查孫李老成諳練作事認眞此後該鎮之商務必有一番發達云

●藉端詐財

大洼鎮稅捐分卡長孫維新藉端敲詐業經[illegible]前報現被該鎮農務分會訓詞呈控財政廳日前財政廳特派陳某來鎮查察不悉如何查覆迺該卡長又妙想天開在局宴請各商號執事宴畢即按號寫錢巨商二三元中等一元即小販營業亦得按數攤繳盤稱係運動調查員費用各商雖不甘服但懼係某係官界中人敢怒而不敢言噫該卡長舞弊被查尚不知如何結局乃又藉端詐財何胆大妄爲如是耶

▲哈爾濱▼

●錢舖搗鬼

本埠市面通用羌帖而羌帖之價值一日數變自錢法毛荒羌價則更一落千丈受羌害者奚止千萬近有中交票及奉票流行正宜倡用國幣以求歸實詎前日有過激派將勝之傳說羌洋大帖忽然增價一倍今又漸次跌落識者曰此錢商藉以搗鬼希圖漁利云

▲新民▼

●稅局易人

新民常關稅捐局劉局長已調省另委遺席由陶贊兆接替聞於本月一號來新將前後款項接收清楚即行入局視事矣

▲八顆樹▼

●竊錢被拘

本鎮福海泉澡塘之少東家柏某昨持大洋十圓赴周皮舖破換小票入屋將錢放置桌上彼此談話票洋忽不翼而飛矣嗣加追究知係丁某竊去當在保甲報告拘到嚴訊供認不諱現煩多人調說未悉如何了結

▲溝帮子▼

●卡長賢能

溝鎮稅捐徵收分卡卡長馬虎臣年已花甲精神益壯任職以來認眞辦理不遺餘力茲聞上月三十號由關裡昌黎販運騾馬二十二匹並無稅票經過溝站扣車補徵該商劉某以照章完納毫無吝說旋於本月一號午車載有黃煙八十三包重約二萬六千餘觔係奉天黃姑屯老站厚德棧包運北鎮盤山縣及他小鎮意欲偷漏私售該卡長在站冒雪查驗確無奉省完稅之票不得放行經公義和習爲担保俟客人補稅始行完結矣

●緝私易人

邑掣驗緝私分卡長趙子宜到經運使金叔蕃調升營口公署稽查遺席調委吉林威熙亭接充已於前日到卡視事聞威人雖年少作事認眞緝私事宜必有一番整頓云

▲梨樹▼

●警官更動

梨樹警察駐小城子第一區區官張鈞勝[illegible]二月一日[illegible]同時撤差以本城巡官孫致賢提升第一區區官總甲長谷鎮芳調任四區區官[illegible]巡官遺缺調小八家子馬隊巡官范雨亭接充范遺缺調三江口分隊長李輔廷接充分隊長一席以前巡官張耕九補充矣

●斃匪二名

本邑查緝兇匪之事時有所聞日昨接到省令飭將由省解來胡匪房壽山（綽號紅鬍）劉匪于長江（綽號山河）二名正法方知即令提出驗明正身綁赴西門外槍斃示衆

▲朝陽鎮▼

●煙犯被獲

日前一月二十九號有海龍縣地方檢查廳稽查王鳳鳴張子周到鎮遍街訪查是晚八時突入王發家正值王發與趙邦會私吸鴉片比即拿獲連同煙具一併送交警區轉交送地方廳法辦以儆效尤云

●稽查得人

本鎮駐防奉天游緝隊第五混成旅稽查官郭鵬飛任職以來作事認眞訪查賊匪異有神鬼不測之妙是以賊匪聞風遠颺地方賴以安謐謂爲得人誰曰不宜

▲遼中▼

●勤勞職守

邑長灘警察分駐所巡官王樹藩到差以來關於衛生職務晝夜不懈故數月以來該所警政煥然一新商農安堵洵爲遼中警界中成績之最優者何怪商民稱頌不置耶

▲黑龍江▼

●護送德俘

省長公署准德國照會略謂江省先後所收德國俘虜計十五名現經歐戰和平自應依照條約備款將此項俘虜收贖回國請送交上海德國領事署收回等因當即省長已飭收容所所長劉蘊珊將收德國俘虜如數派交所內看守排長孟某護送附上海交代昨晚已用專車解送矣

●科長易人

財政廳總務科長戴振廷改委海倫縣徵收局長遺缺經劉廳長令委張叙夫接充該廳徵收科長韓濂浙聘爲該廳諮議遺缺業委趙夢南接充云

▲肇州▼

●父斃逆子

邑東三站後邊陳某家道小康其子年已而立吃喝嫖賭無所不爲父母時加勸誡伊竟老羞成怒將父毆以老拳日前又持槍擬斃全家以便自由竟被其父奪槍將伊擊死現已呈送在案究竟如何判斷容訪再誌

本館營業部啓事

新委各縣分館

朝陽縣分館經理新委[illegible]

[illegible]

民國要聞

●外交問題與政府

▲某要人對魯案之談話　▲總統與陸使之態度如是

山東案據某某要人所談綜合觀之本案在外交問題上不過受山東之還附國內問題比較更爲重大政府之命運亦懸於此全視本案之如何解決但政府對於本案之方針當然出以慎重之態度陸徵祥氏因病請假本局豫定之行動一般反對直接交涉之氣勢甚昂政府對於此反對者果出以何等之態度頗可注意結局政府徵求各方面之意見對於反對者採用懷柔之策緩和之後乃始交涉乎即政府已決定直接交涉之方針其交涉開始亦費許多之曲折爲多之時日云云

又一消息云關於山東問題近頃某要人談云山東交涉辦法一日不能解決國內人心一日不能帖然徐大總統有鑒於此故對該項問題極欲從速進行宜示辦法以安人心惟徵求各方面之意見多未電覆中央外交方針殊難決定不得已仍擬由中央先組專任委員會引用熟習外交老手先行研究如何交涉於國有益然後參以各方面之意見再圖進行之手續至陸專使而陸氏以各界對於山東交涉批評環視各執一詞斯時雖挺然獨任其難亦恐難投衆意故陸氏對此仍持緩進主義雖不欲率爾從事而致僨事之虞日昨已將斯意託陳籙次長代達主座而該氏不敢亟蒞部視事者其意亦即在此云云

●北方總代有改任王聘老之說

▲李秀山之建議　▲龔某之奔走

南北和議因代表問題停頓日久終非國家之福現聞李秀山以爲老去任王老尚存日昨特派督署參議龔某來京與當局及王聘老接洽一切據聞此種建議雖得一部分人之首肯然必須南方人之同意方可担任現聞某已出京赴甯覆命徵求南方意見[illegible]各省均贊同之[illegible]面條件另一步也

●交通部募集公債之內容

交通部此次發行三千萬元公債之事外間所傳不一茲聞其內容係[illegible]發行三千萬元公債一案業經國務會議可決其用途暨利息期限各項大概如左

（一）交通部爲謀各處路線之建設並各路營業之擴張特募集公債命名爲交通部八厘實業公債

（一）募集全額計北京通用銀元三千萬元分一萬元一千元一百元十元四種概係無記名式

（一）利息年八厘每年六月三十日及十二月三十一日給付

（一）公債額面百元實收九十五元

（一）本公債本利之抵押品以京漢綫餘利充之

（一）償還方法自民國九年起以十二年爲期限前二年單給付利息至第三年起每年十二月三十一日在北京用抽籤方法償還公積總額十分之一即三百萬元迄民國二十年末本利兩清

（一）本公債之本利概以現銀支付

（一）本公債得用爲銀行之保證準備金各鐵路人員所應納付之特別保證金及通運公司使用人之押賑並可隨意買賣抵押及充其他公務上之抵押募集是項公債之用途雖諸說紛紜但要係充左列三項費用云

（一）敷設德州石家莊間之鐵道

（一）管理漳州廈門間之鐵道

（一）補足一般政費

●否認私訂合同之聲明

近因外間常時喧傳中國商民私與外國商民訂定礦務合同之事政府深恐未經政府承認發生糾葛兩受損失二日特爲此事備文通告外交團加以防止原文略謂中國商民人等私與外國商民訂立關係國家之主權及地方公產之契約（如鐵路礦務等事）非經中央政府允准不能有效迭次通行照會各國公使轉飭周知在案近來各報載屢各省時有擅與外人訂立礦務合同情事業屢有[illegible]人言嘖嘖或非無因深恐外人不察中國行政權限與之訂立合同致一釀成事實外商必因之受累茲再預先聲明外商在中國訂立各項辦礦合同均須經中央政府核准方能成立其未經中央政府核准者無論與何省簽訂經過何種手續在中國法律上一律不能認爲有效云云

●財政前途之好消息

▲海常關收入成績

我國財政收入向以關稅鹽稅爲大宗近年以來當局對於關稅整理尤爲注意最近裁厘辦法尚未施行而關稅之增進亦屬有一日千里之勢茲據財政界消息八年分各海關收入之數計江海一千四百二十八萬九千七百兩天津及秦皇島五百五十八萬五千八百兩大連四百五十五萬六千九百兩江漢四百二十一萬九千五百兩膠州一百六十六萬六千七百兩安東一百三十四萬五千二百兩合共四千六百萬兩較之七年增收九百六十五萬五千兩至總稅司所轄之常關收入稅項計四百四十九萬一千兩亦較七年增多五十餘萬兩此尚係關稅稅則未經修訂以前已有如是最高成績若改訂稅則實行以後一切整理得法則將來收入之狀況未知又增若干巨額是亦財政前途好消息云

●姜都統遲遲返任之原因

▲目疾復發

熱河都統姜桂題此次來京日久未能返任之原因外間有謂係院部督軍問題者有謂參謀總長問題者有謂三特別區域裁撤問題者有謂軍餉問題者種種揣測均非事實茲據最確調查報告云姜幹老實因目疾復發北地沙漠不耐跋涉故暫留京寓延醫診治大約一二月底可返任云云

●對於暴行學生之[illegible]

▲譯英文北京日報

關於前日之學生示威運動英北京日報以可驚之事件爲題論天津學生運動事件一萬以上之學生等遊行北京各大街後赴外交部該行列通過崇文門之際突發可慨歎之一事件即日本[illegible]田大夫乘汽車欲橫斷學生等之行列一部學生發見爲日本人頗爲激昂以讒詬該氏欲毆打之先突然其傳予在當該之巡警等職務上該大夫得護已爲最善之努力頗不待言而學生等遂以其手所持之旗加暴行於該大夫吾人已就學生等之示威運動際不可演暴行之事略爲論難此蓋示威運動者之不謹愼應使彼等依該運動不外破壞欲求之目的吾人於此際不目爲之行動敢非議學生等無躊躇者若學生等不能律自身則彼等無非難政府對於學生等欲禁止其運動之資格云云

●蘇省電請勿發有期庫券

江蘇李督軍齊省長致電中央略謂據總商會呈稱近日蘇埠市面[illegible]十六師兵士持定期有利國庫券向錢店商號兌換現錢各商號因一時無從取理未敢收受致啓爭端商情惶恐請保護前來查此券曾以人民信用如何爲最要問題電達院部有案今既發生困難礙於流通不得不設法妥籌以維現狀當由該地方官傳知該師官長商令將券共計二萬餘元由財政廳酌撥現金收回存儲其餘庫券仍由該師各官長收存不再使用[illegible]蘇省二空如洗商業多難維持金融恐慌蘇省目下商情此項庫券勢難強以收用此後蘇軍隊所需餉項應請發現金勿以庫券搭放以重軍務而顧輿情故此電懇核察云云

●築灘交涉之進步

▲停止工事　▲組織劃界會議

[illegible]香港英督[illegible]于上月宥日（二十六日）[illegible]艶日（廿九）軍府外交部[illegible]談判結果彼方允與我方各派委員組織劃界會議在未解決以前青州島北面工程暫行停止其原派[illegible]陸地段亦不得建築[illegible]于我國派往之軍艦要求即日撤回而後該[illegible]仍應履行簽押文書之儀式此次所在該議之中再[illegible]一度談判當可完全解決云

●整理棉業之進行

棉業一項關係民生實業至爲重要其與闢地利推廣棉田一切應行籌辦事宜業經整理棉業籌備處逐漸着手計畫並飭長蘆棉墾局積極進行現聞該局以長蘆各場灶地綿亘散漫或毗連鹽廳場址或瀕海一片荒灘面積既極廣袤地址畸形複雜若不先行實地測量劃清界限計算畝數則工程無從着手一切設施皆難預籌所有此項測量經費現已擬具預算呈奉部署核准自應早日着手惟茲事體重大必須集思廣益謀盡善方可冀收成效擬先由局組設測量處遴派各員將關於一切測量平面測量應詳細籌議愼重辦理以免進行糜費所定款項即在原定測量經費項下撙節流用不再另請追加以杜糜費業將籌畫辦法呈明棉業督辦轉咨財部查核備案云

●武昌開闢商埠大籌畫

武昌武勝門外及下游之武穴黃石港上游之新堤等處開闢商埠現均在積極進行之中何省長對於各事宜之籌畫尤極周至昨下午又召集該[illegible]長兼理商埠局長韓光並及各任用知事至署開會籌畫一切現自宜查各[illegible]題並籌備商業與廣民生所繫振興商業即所以維持民生故宜注全力而求發展望各行所見共謀完善之方於是乃互相討論歷三小時之久始行表決當經宣告數會議業遵之結果對于各商埠均兼籌並顧決定詳細之辦法分行各該處籌辦人員遵照辦理較武昌武勝門外尤採取迅速主義務期早觀厥成[illegible]

●[illegible]中之要點

▲議憲用票決方法　▲籌備開會慶祝

非常國會因制憲問題發生至大之衝突政學系以一律不出席爲消極之抵制益友派則一面擬通電宣布政系破壞制憲之罪狀一面進行不信任岑春煊案以爲根本推翻政系之要本兩相爭持機爲劇烈中立派恐政系出面調停亦因無入手方法茲有杜華傳鴻等思得一法以後議憲表決一律用票決方法以示慎重而免彼此再爲爭持對于已提出建議案其文云憲法爲國民根本大法其關係之巨盡人而知其表決宜何等愼重此憲法會議議事規則所以有卅九條之規定也查廣州制憲以來不但卅九條視同具文且並不照北京先例分辦報告起立人數僅由議長據秘書宣告表決結果似此則點查人數者上下數十人實無從覆查一案之通過與否其權實操之於秘書及行反覆表決而增減人數仍在彼輩之手則以後表決可以全委諸秘書及議長而全場數百國民代表之起立與否實無足輕重放棄職責蔑侮憲法莫此爲甚此豈我同人愼重制憲之意更不足以折反對者之心表決之信用掃地盡矣補救之法惟有要求議長以後凡國憲法上重要議題遵守憲法會議規則卅九條之規定投票表決挽已失之信用利制憲之進行於憲法前途不無小補若曰同人以速成憲法爲心理若投票表決豈不多費時日不知起立表決手續固是簡單然每一議題表決後多有提起疑義而爲反對表決者而反証表決後復又紛紛擾擾卒至終歸結果而致不得已始付審議今則以爭執表決之故致我神聖之憲法會議數次不能開會矣是欲速反遲且危險實甚何若光明正大之投票表決之爲愈也在贊成方面其所主張用心立法因可通過投票法亦未始不能通過蓋投票者即係起立之人決不致因表決之方法異而議員之主張遂變也在反對方面其所主張雖未達到然有正當明確之表決亦當少數服從多數決不致退有後言是一議題一經表決即成鐵案此異所謂表決神聖又何致有紛擾不休之怪現象發生該憲法議事規則第三十九條提出要求議長依法執行云云是否即能照此辦法辦理固未可知政[illegible]否即[illegible]重行出席亦未可定乃當此制憲停頓之時而衆議院乃忽提出籌備慶祝憲法成立案[illegible]西南軍政府先期預備亦可[illegible]本院[illegible][illegible]法之[illegible]（三）特發憲法紀念郵票（四）[illegible]由政府各地方[illegible]（五）[illegible]祝經費由各省作正項開支

●二日之學潮消息

自天津事件發生後北京學界遂於日前新潮繼起茲特就二日所得消息詳誌於下

（一）議會　昨二日學界因外交問題及天津事件欲達到目的起見同日有四種會議發生早十點北京大學全體學生在第三院（即北河沿法科大講堂現改名第三院）開全體學生大會討論遊行及罷課事件下午一點專門以上各學校各在本校校址開評議會又同日下午三點各學校又在北大開學生聯合會下午二時各校校長又在法政學校開校長聯合會以如此數大會議乃於同日舉行此時已隱有萬木無聲待雨來之勢

（二）原因　此次學界所以突然紛紛舉行會議其原因分爲遠近兩種其遠因係三十一日全體學生在都市游動之後當由各學校各派一代表共爲三十一名代表赴國務院請見靳總理未得見又赴棉花胡同靳宅請見總理亦以安眠爲辭學生意志未能發抒故欲游行以稍稍發抒其意志此爲其第一原因其近因係天津風潮起後北京學生聯合會派代表三名赴津慰問前晚（一日）學生聯合會接三代表自津來函促北京學界奮起爲之後援於是津學界亦陡然向風此爲第二原因

（三）討論　此次之事件雖由聯合會發動仍以北大爲其主腦據聞昨（二）上午北大學生開全體學生會議之際紛紛有兩種提議一派提議[illegible]一派提議仍爲積極的游行運動其游行運動分爲兩大路一路向府院請願一路由學生編爲若干隊分赴大柵欄一帶[illegible]等繁盛街衢爲長時間之熱烈演說務使各商舖無形中陷於停止營業之狀態則不必請見當局當局自來移樽就教若再無效然後一致罷課以爲後援不達目的決不罷休北大此兩種提議僅以提出於聯合會但聯合會昨日討論甚久迄下午七時猶未閉會是其實行之手續仍待今明日方能完全決定云聞當聯合會開會議時代表審議之際各學生態度均極激昂察其情形不久必將有突然之舉動發現云

社會

▲庸醫大[illegible]

前門外皮條營[illegible]胎被庸醫李某[illegible]胎墮落各等情已誌前報茲[illegible]請求警廳將該庸醫[illegible]法院起訴[illegible]已僞人大施運動外並又託人向[illegible]哀懇由私下了結但不知他這運動能否發生效力否姑誌之以觀其後

▲軍人之酷衝突（北京）

前晚朱芽胡同某茶室內有治遊的軍人因爲吃醋互起衝突一方是毅軍一方是奉軍但這奉軍因勢力不敵當時有[illegible]姓曹的竟被毅軍所毆幸經巡警極力排解雙方才能罷然而仍是各不甘休故此巡警才將他們一齊請到區署理論去矣

▲巴黎最紅之歌妓（巴黎）

▲哈愛米而及皮紐西二人

法國巴黎有二歌妓一名哈愛米而一名皮紐西爲今日社會中最著名之人物二人手才二十善悲曲工酬酢巴黎大士莫不趨之若鶩二人寓所每日必有數百富紳前往訪問自晨至暮絡繹不絕可謂歡紅塵中首屈一指之人物矣

▲此亦可謂怪產（北京）

▲兩手相連

北京西便門外什方院迤西住戶紗榮之妻盧氏生二子兩手相連未分哭聲甚大餘無他異惟此子頭大身其細小且長恐活之不易

▲美國亦有梅蘭芳（美國）

▲青也利京藍脫氏

美國最著名男伶青也利京藍脫氏爲花衫界之泰斗每一登場必艷麗其扮相之佳尤爲人所稱贊今美國人士評心與彼者不可勝數群呼之爲中國梅蘭芳云

▲洗澡兼帶做賊（北京）

日昨西珠市口柳樹井地方恒慶澡堂內有一箇賊人某甲在洗澡之際竊取同浴人的衣物因見澡堂的夥計瞧得甚嚴未得下手遂穿衣而去走在院中見有個[illegible]大褂當時該盜竊去不料被其他洗澡人看見當即告知澡堂的夥計趕緊跳出追捕跑到五道廟地方才將這個盜的賊捉獲交送警察區辦理矣

民國九年二月六日各人吉凶

舊十二月十七日　金曜　甲午　三碧中宮　亡　佛　牛宿　定

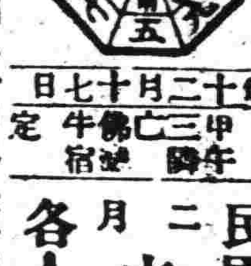

明日之吉凶▲一白之人處己從人[illegible]可舉一身西艮坤吉▲二黑之人[illegible]佳以從爲吉東坤吉▲三碧之人有[illegible]之擴進退皆須注意實吉▲四綠之人[illegible]齊其家與外自有教導西吳壬吉▲五黃之人[illegible]遂發起之日文學[illegible]業實乾吉▲六白之人有待[illegible]任性東乾坤吉▲七赤之人[illegible]月但增坤[illegible]人[illegible]之人[illegible][illegible]

○久原商事株式會社奉天出張所

奉天琴平町十五番地
電話長四八八番

城內分店開設

○久原洋行城內分店

奉天小西關子孫堂胡同
(中電話分局三九一號)
主任 朱緒五

本店 大阪
日本各支店出張所 東京、橫濱、大阪、神戶
滿洲各地同上 大連、哈爾賓
其他各地同上 天津、青島、海參威、上海、漢口、香港、新嘉坡、巴達比亞、甲爾加達、孟買、波賽多、羅馬、里昂、巴黎、倫敦、漢堡、紐約、桑港、俾訥斯愛來斯

營業課目 商品
粗細布疋、各種糧石、肥料、麻袋、油脂、各色紙張、火柴、砂糖、銅、鐵、亞鉛、電綫、機械類、海產物其他雜品

不孝東昇等罪孽深重不自殞滅禍延顯考諱祥字瑞清王府君痛於民國八年舊曆九月廿一日辰時壽終於奉天新宅距生於前清同治戊辰年九月二十一日辰時享壽五十一歲不孝等親視含殮遵制成服已於十一月十二日扶柩回籍至十三日停柩謹擇於民國九年舊曆三月初八日安葬先於二月十八日設壇修經至三月初八日發引伏乞

戚友世誼鄉閭民誼居期直臨殯存均感哀此訃

民國九年舊曆二月十八日設壇修經 三月初一領帖初二祭靈 初三成主初八日發引

孤子東昇 財興 發 泣血稽顙
齊衰期服孫冠儒泣稽首
期服生 天玉 拭淚拜
期服兄 雲 拭淚頓首
期服姪東利泣稽

啓者奉天長春福順棧總主人瑞清王府君已於民國八年舊曆九月二十一日仙逝彼時正在奉寓福順棧內其少君東昇等痛哭莫極追念伊父生前家教孝行外重交道經營謀爲信實公正親族而外各界友人遂函告知當其送靈回籍之先已於民國九年舊曆一月今復擇定吉日修經兩星期開弔一星期安葬仍做吉以昭大事誠恐計不遇備難免疏虞之咎特將此計登諸報端望親友屆期駕臨以襄助云 知賓人等附啓

奉天新市街
各樣煤
義昌號
日電話三六四番

牛心臺撫順煤
三有公司
奉天大西塔街
電話日二四三番 中二〇〇號

營業 低利放欵 經理存項 包辦實業 接濟資金
奉天浪速町
東洋拓殖株式會社奉天支店
資本金額二千萬圓 債券發行額金三千五百萬圓 利息低廉期限從長不分中外 克己接洽和靄耐煩 紹介機關 ...

本藥專治赤痢霍亂其効如神
凡傷食傷水停滯夜寒時冷不佳
腹鳴痛疴腹痢等症服之皆驗
日平胃弱之人朝夕一回每服五粒
腸胃之病自祛身體日益健壯矣
藥價 貳拾錢 四拾錢 七拾錢 壹圓貳拾錢

虔修老舖
大日本大阪 谷田春堂大藥房
支那各省各大藥房均有寄售

丈地委員強搶民女之惡劣

鳳城北大崔有山陵地段現經永陵副都統委員穆興圖陳瑞斌吉祥五福壽臣連壽九等前來丈放下錫暗娼明賭王慶齡店該放地官價尙不及私索小費五款多且需店賬貳千餘元悉派地主均離更有坐地分肥狼狽爲奸之輔于和其種敲詐不期枚舉總之懸月爲弓出口是價彼躍聲稱與魏知事周承審均有契交強迫鄉愚承領該鄉民敢怒而不敢言又因該處劉玉珠有女年方二八頗有姿色實係小戶良民劣員連留五垂誕已久謀奪無策經娼店主人王慶齡串陵陳瑞斌吉祥五主使福壽臣率領多人於陽曆十二月初旬夜半潛入劉家乘隙將該女搶去強行作妾劉姓追至河畔若龍鳴鎗嚇求在河沿李姓家小憩復將該女轉送樓子溝居藏次日該等回返半途夜劉遊歹子六人將伊等捉住甯打不揚始吐實言回至該保甲所理論甲長王煙章調停限五日內將女送回劉姓訊該委員設席請客始宴其事按該劣員藉端詐財充搶良家幼女法無可貸死有餘辜若保長者目無法紀託為事奪人之辭行負貽賣法之實亦咎有難辭也未諗有管理之責者能否覺查過問焉不平者倘登報端以彰其惡云

衆公民全啓

東京竹內製 金庫

竹內金庫由完備之工場巧妙之機器諳練之工師所製成其品質之優秀製產額之多大實占東亞第一位
購金庫者徙觀其外表之類似
遂以爲同一之物此大誤也
奉天城內

滿蒙總代理店 昌和洋行 電話日七五六番 中九六五番
特約店 大連市伊勢町 藤飯洋行
長春新市街 金泰洋行

本行除照一般銀行例理一切外注重各項事宜如左
一所有辦理存欵各項以親切叮嚀爲宗旨
一放貨及匯兌事宜務主簡捷以饒顧主
一凡放貨各欵以公債票爲抵押者息率格外從廉
一本行廣凡各種公債票照市價從優交易
一兌換金銀小洋奉宜照市價格外公道以
一招徠 奉天新市街 電話六八〇番

中日合辦 正隆銀行奉天支店
奉天小西關 電話長日二五二番 中二七一番
總辦 安田善三郎
本行 大連大山通電話長六八一
分行 營口 開原 錦州 長春
鄭家屯 撫順 大連 旅順 芝罘

啓者璦琿縣一站有詹惠祥字省三者自民國八年陰曆五月初六日赴奉天訪友至今已八個月未知下落甚爲焦急故特登諸報端如本人見此告白務必趕緊回家萬勿遊移致勞親念或有實難回家亦務須寫明住址親筆寄一家信如他人有知其踪跡者懇即函致二站長發德轉交詹李氏必有重謝特此告白

江省 璦琿二站詹李氏啓

前閱貴報有不平人登載營口大石橋道臨官假公報私私捕良民庇護烟賭貌法妄爲弁謂挾嫌擅捉良善廣告一則披閱之下不勝詫異查鄙人於陽曆去年十二月十七號因事赴奉適値是日東青堆子發現匪劫事一案鄙人於三十一號一日奉旋出期限相差三二日鄙人帶有鎗一支被査區官查知當即傳詢鄙人當云赴奉保爲敵親討販鎗爲保護桑園之用等語熟臨官詢得此情遂令保釋實無匪形拷打之舉況並區官秉性和藹毫無暴烈舉動至於假公報私庇護烟賭更無確據實爲誹謗名譽乃鄙第二生命鄙人不忍爲一身致令叢區官遭不白之冤用特登報聲明俾使週知

牛世義謹啓

奉天小西關大街
德順塊煤 煙臺塊煤
公益公司
日電話四四番 中七〇號 煤廠日四七番

奉天小西關
一概俱全 各樣煤炭
南滿公司
電話 日五二六番 中國五一六號

奉天道德附屬地
本溪湖塊煤 煙臺煤
大昌煤局
電話 日二〇九番 中二四二號

遷移廣告

本社現已遷至小西邊門外北然里商埠局後院內 諸君週知

盛京時報社啓

流行感冒今日極爲猖獗!!須服用

東京帝國醫科大學病院及其他諸大家所賞用之

眞正補血强壯增進劑

布爾特(ブルトーゼ)寶以圖健康之增進!!

本劑之效用

本劑能將入体中不可缺之鐵分與蛋白質爲有機的結合易羅感冒之虛弱者服用本劑對於病菌具有絕大之抵抗力而變爲健康之身体至若患病之人服用本劑可以恢復元氣增進食欲得保其營養與精力得速於痊癒若体格素壯之人服用本劑其体質可以益臻健康無患病之虞其效力真有足驚者則東京帝國醫科大學病院鑒其實公立各地病院並諸大家所以盛行賞用者從可推知其故也

種類	與適	用症
補血强壯 布爾特寶	神經性疾患特效 阿爾散布爾特寶	黴毒性疾患特效 約特布爾特寶
健胃特效——規那布爾特寶	呼吸器系疾患特效 古亞克爾布爾特寶	

▲醫家用大瓶 五〇〇格蘭姆
▲小瓶 二五格蘭姆

○洋細說明書函索即寄

發賣元
大阪道修町 東京本町
藤澤友吉商店
各地藥店均有販賣

裕源金店金銀首飾廣告

大連監部通

本號向在奉天開設金行歷有年所自矢誠信無欺雅蒙遠近紳商所推許今在大連監部通二丁目四十四番地新建大樓門面支設分號收買荒金發賣足金赤金方頁精製足赤紋銀各樣首飾及中西器皿應有盡有總期時樣翻新極盡其妙物美價廉以副惠顧之雅意茲擬於陰歷冬月初一日正式開張一切(金)銀器皿特別減價務望各界惠然肯來不勝歡迎之至恐未週知用特聲明

大連監部通裕源金店謹啓

營業課目 —→←— 藥種賣藥 醫療器械 繃帶材料 商

中華民國奉天府小西關大街路南
廣濟堂藥房
電話 日本二二三番 中華分局八一番
振替 東京四九九五 大連一六八四
電略 クスリ

支設分店
支店遼源縣鄭家屯 支店通化縣紫草路
支店興京府新賓堡 支店蒙古白音太來

浙江興業銀行通匯地點廣告

總行 上海北京路十四號 (支行) 杭州 省城保佑坊 漢口 歆生路 天津 宮北大街 北京 前門外施家胡同 (分莊) 奉天 省城鼓樓北 哈爾濱 道外北四道街

代理處 (國內) 浙江 紹興 嘉興 湖州 寧波 鎮海 溫州 金華 蘭谿 海門 餘姚 江蘇 松江 下關 蘇州 常熟 無錫 常州 鎮江 丹陽 南京 揚州 徐州 清江浦 南通州 宜興 東臺 安徽 蕪湖 安慶 蚌埠 大通 合肥 江西 九江 南昌 景德鎮 湖南 長沙 湖北 武昌 宜昌 河南 開封 山東 太原 運城 大同 新絳 直隸 保定 唐山 張家口 大名 福建 福州 廈門 泉州 廣東 廣州 汕頭 東三省 營口 大連 錦州 安東 吉林 長春 黑龍江 香港 (國外) 各國大都會均有代理處

代不平鳴

本邑十二月十三日貴報東三省新聞欄內載有康平縣李知事被該縣劉春浦控以瀆職殃民情節紳等甚爲駭異查李知事到任訴訟則案無留牘金錢則絲毫不苟天人共諒婦孺皆知何有乎瀆職更何有乎殃民至劉某之呈控因劉乃張前任發賭被革保董今六月初旬嗎啡充順家屯保董經李監督親驗未准由此挾嫌即前此劉峻翰劉峻治兄弟之呈控亦係附和允私請派警強迫丈放黑鷄等四屯之置買牧養及違玉璞來文提該胞叔劉明忠停沒學款之挾嫌似此挾嫌誣控非惟當局者寒心即旁觀亦有不平是以紳等天良所在不忍緘默爲此聲明

黑鷄屯 紳民 任鴻銓謹啓